泰東日報

發行所 大連市 泰東日報社 本埠 每月 外埠 廣告

時評　英美的歐戰第一主義

希特拉總統。曾打破久寂之空氣。闡明東部戰線之最近即將再度開攻。於是歐洲戰爭。將於春天來臨後捲起一大風雲。歐洲情勢既如此緊急。而英國之在東亞戰爭又繼續敗戰。向日的威信。業經掃地。因而他想用着「歐洲戰第一主義」的烟幕以掩飾東亞的慘敗。故與美國共同協力。引誘蘇聯謀能阻止德意的猛攻。而自己先觀東西情勢。以定先後。而所謂英美歐戰第一主義之正體與蘇聯之動向以及德意之春季攻勢。皆與東亞戰局。有着最大的關聯。故吾人殊有加以檢討之必要

玆據海外情報。英美兩國不斷的宣傳今後以歐洲戰線爲第一主義。以太平洋戰線爲第二主義。換言之。亦即於此際。集中全力先打倒德國。迨至除掉後顧之憂後。便轉矛於日本。這種情報。是否屬實。固難探悉。但所謂英美的歐戰第一主義。並非即應於確固之戰略的計畫性者。彼輩所以採取這種主義者。乃是出於不得已也。誠如英國邱吉爾首相在議會席上的演說詞中所云「由於美國在眞珠灣的慘敗。致英美兩國在太平洋上的戰略。已由根本上覆滅」等語。是的。此種致命的傷痕。邱吉爾與羅斯福。無論如何爲首慮思亦無高妙的辦法。其關於太平洋的戰略之前途。日下殊難預測。祇有坐觀其變化而已。惟此種坐觀其變的愚策。國民則不許之。於是乃謀將國民的眼光。轉送於東亞以外的地方去。馬馬虎虎的遷延到東亞之回復計畫完成後。再明示於國民。故其對澳洲並新西蘭。由各種角度加以檢討之結果。祇得以太平洋的孤兒待遇之。同時對重慶政權。亦不得不置於反樞軸戰線的圈外。故重慶政權與澳洲政府。對英國之此種政策。如火般的憤懣者。乃自然之道理也

關於樞軸對反樞軸戰線。被固極力引誘或策謀蘇聯。但蘇聯斷不能出現於東亞戰線上。乃可斷言。蓋在歐洲倘有德蘇戰爭。並且英國自始至終。謀使德蘇戰爭。發展到樞軸對反樞軸戰之世界的規模。利用蘇聯的兵力。制服德國。亦即採用所謂「以夷制夷」的政策也

至於德意的春季攻勢。以常識言之。以高加索。北非西亞以及地中海之作戰。有着蓋然性。結局。德意東部作戰之再開。當必展開德國獨特的電擊戰。以衝敵方的弱點。那末英國地中海航路必被杜絕。祇有保持着遠遶南非喜望峯之海上航線一條而已但東亞的戰局又這樣緊急香港失守後新加坡亦命在且夕。美國則是個體格龐大的熊羆類。臥於地上。竟祇顧掙喘而不能動轉。歐亞的捷徑。既被截斷。英國援軍不能如意的開到東亞來。如此被日德東西夾攻的英國。今年已是他的壽終正寢的凶讖了

空陸呼應予以彈雨洗禮
新港市街戰將告結
皇軍以白刄肉薄包圍圈縮小

【新加坡西北郊外十三日國通電】將向新加坡街堂々前進時、烟氣瀰布、前進受阻、皇軍勇士等、頭帶鐵盔敢向以新加坡西北郊三公里爲中心之東郊線上進逼、望新加坡市街之房屋櫛比、甘寧要塞與近山、烈焰黑烟沖天、爲友軍機低空旋回、舉行機槍掃射予敵陣各處、之亂潰的打擊、地上將士一齊在彈壓幕中、康繼前進已不橡樹林蔭然陽光灼照、知市街戰愈皇軍勇士白刄步步迫近敵機槍陣地、追擊砲陣地

【某々基地十三日國通電】皇軍步々壓縮新加坡市包圍網、但守備英東亞最後軍事據點之敵軍的抵抗、堪言執拗十二日新加坡市附近、處々激戰、布拉干馬齊鐵基、關疆等各要塞、要塞砲向島內發砲應戰、與皇軍砲擊陣展開猛烈砲擊戰據飛機偵察、新加坡市上空、因各處煤油槽發火、煤烟冲天、難確見市街狀況、遙見商港附近約三十隻、關疆要塞數隻船舶徘徊往來、此殆即英軍首腦部、及其他者、力圖脫逃也

【某基地十三日國通電】日軍節々壓縮新加坡市包圍網、惟據守英國在東亞最後軍事據點之敵軍抵抗、極爲執拗十三日新加坡市附近、到處演成激戰、布拉干馬齊、錢基關疆等各要塞、均將要塞砲擬向島內、發砲應戰、與日軍砲擊陣間、展開猛烈之砲擊戰、據飛機偵察、新加坡市上空、各處煤油罐起火、煤烟衝天、市街之狀況、難於識別、更遙見商港附近、有約三十隻、關疆要海上、有數隻船舶、左突右奔、據觀此爲英軍首腦部及其他在企圖作必死之脫出

【新加坡島十三日國通電】守備島內各要塞之敵兵力、推測總數約達二萬五千、惟因九日日軍上陸以來之繼續的肉彈突擊、遂放棄陣地、逃入新加坡市內、市內之敗殘敵兵、現在約二萬、對此包圍軍、自二日晨以來、以主力橫圍新加坡市街之東西、完成堅不可破之包圍態勢、刻在壓縮敵軍中、市內敗敵之一部、對日軍包圍陣、猛施抵抗、再港內之敵艦亦砲擊日軍、意氣吞敵之日本包圍軍、逐步壓縮包圍網、現在對指揮系統已呈混亂圍於市內之敵敗殘兵團之一齊突擊機運、刻々迫切

活躍於巴坦半島之皇軍機關槍隊—非島戰線（陸軍省檢閱訖）

英軍被迫至西北地區

【里斯本十三日國通電】據十二日夜BBC放送稱、日本軍進擊、已突進新加坡市街、強壓英軍、防禦西方地區中之英軍、業已撤退、一方英東亞軍司令部、關於新加坡戰況、十二日午前七時半、發表如次、一、日本軍再由飛行機、對威飛爾英東亞軍司令官、投下降伏勸告文、但該司令官並未反響

一、西北方地區、目下繼續激戰中

一、十二日早晨受二次空襲、皆係急降下爆炸

占不基特馬南面高地
敵唯降伏一途

【新加坡十三日國通電】最後制壓新加坡要塞之皇軍精銳、日夜由三方面猛攻、而敗殘英軍、總動員要塞砲、及各種大砲、死力抵抗、十三日晨來、展開一大攻防戰、即由不基特馬方面進擊之部隊、逐次壓迫當面敵軍、[illegible]右翼方面皇軍部隊、[illegible]高地十二日夕、占領不基特馬南方四公里標高七五[illegible]地、更由北方進攻之日軍精銳、突破貯水池北側密林、[illegible]貯水地附地、完成包圍態勢、刻向貯水池南方、逐步壓迫敵軍中、如斯日軍之包圍鐵環、逐次壓縮、已成袋中鼠之敵大軍、已陷於被殲滅或降伏之運命

敵施下策出焦土作戰

【新加坡郊外十三日國通電】皇軍完全掌握新加坡運命、新加坡英軍最高統帥部、察知命已危殆、開始準備逃亡、港內停船中之敵汽船、朝來俄然發烟、於港外待機中之敵艦艇砲擊新加坡要塞軍事施設、及市內重要建築物、開始焦土戰術、因此各處煤油槽、火藥庫等多成火窟

認爲日本軍如不能支配新加坡附近之諸島、且不擊滅蘇門答臘之空軍、擊破後、則必不能對新加坡開始總攻擊、此爲聯合軍之一大誤算

制壓新加坡有重大意義
阿國評論家之評論

【布宜諾斯愛烈士十三日國通電】阿根廷海軍評論家凱伯阿氏、於十一日報上、謂日本軍之制壓新加坡島、爲近代世界史上意義最大之事件、評論如次、日本軍、僅以二個月、即突破馬來半島之密林地帶成功、一面又在海上、對美英海軍勢力、予以潰滅的打擊、於斯英軍、不得不拋棄世界四大海軍基地之一的新加坡、此爲近代世界史上最大重要性之事件、對包圍軍曾發揮要塞實力之例、有北非之德布爾克、克里米半島之賽佛斯托波爾、新加坡、係一平坦之島嶼、柔佛海峽、波浪平穩、日本軍掌握制海權、封鎖海上交通、結果使蘇門答臘之軍隊飛機之增強、陷於不可能、該要塞、愈趨陷落之一途、

盟邦意大利 盛讚皇軍

【羅馬十二日國通電】聞去年訪意之山下中將麾下馬來軍、制壓新加坡、意大利軍部政界及、以及一般國民、均極感激、意大利側之反響如次、日本軍僅二月間、即突破全馬來千百公里之戰線、更完全制壓南太平洋一帶之廣大地域、殊值驚嘆、尤其日本軍、對豪稱難攻不落之新加坡要塞、力行神速果敢之作戰、誠係超人的行爲、由於新加坡陷落、則西南太平洋之制海權、完全歸於日本軍手中英國喪失此支配東亞之重要據點、即全英帝國本城根本的動搖日本在此史上增一頁由此揵利東亞共榮圈之確立、亦堂々進展矣

美駐蘇大使決定

【布宜諾斯愛烈士十二國通電】美上院外交委員會、十一日決定新任命前海軍作戰部長史丹德里提督爲駐蘇大使、並任命前陸軍長官哈林駐新西蘭公使

擊沉敵船十一隻

擊沉備退避中之敵艦船群、擊沉一萬噸級（滿載兵員）一隻、三千噸級一隻發火、七千噸級乃至一千噸級九隻多中炸彈皇軍無損害

【東京十三日國通電】大本營發表（十三日午後一時）馬來方面日本帝國航空部隊、[illegible]攻擊全力於新加坡島要塞好水池附近地區之大陸戰、同時[illegible]

完全占領婆羅洲南岸要衝馬辰

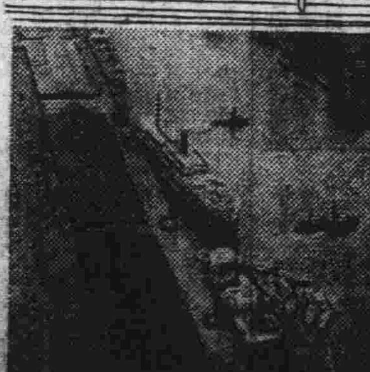

【東京十三日國通電】大本營發表（十二日午後六時）照片爲—馬辰港灣 荷領婆羅洲方面帝國陸軍部隊、於他那庫洛克上陸後、踏破陸路四百公里之惡路、二月十日正午、將婆羅洲島南岸之要衝馬辰、完全占領

威飛爾回荷印

【里斯本十三日國通電】據巴達維亞來電、已在印度之新德里、與蔣介石進行會談之威飛爾、已於十一日、急遽歸還荷印某地之總司令部

荷印戡定作戰胥告終

【東京十三日國通電】馬辰位於荷領婆羅洲南岸巴利特河口十五海里上流之婆羅洲之第一大都會、爲東南部婆羅洲司令部所在地、當此次戰爭勃發前、有駐屯東南婆羅洲步兵部隊、担當警備、再郊外有飛機場無電台、爲爪哇海之樞衝、該地之占領、對爪哇、蘇門答臘、澳洲等、予以重大威脅、荷領婆羅洲之戡定作戰、可謂以此告終、當非過言

襲荷印首都巴達維亞
擊墜敵機二十架

【東京十三日國通電】大本營發表十二日午後六時十五分帝國海軍航空部隊、二月九日、大舉空襲荷印首都巴達維亞、襲擊齊里坦、加馬約蘭、丹秀恩普利鄂克各飛機場擊墜敵機二十架、炸碎諸軍事施設

位於爪哇西北岸、爲荷領東印度之首都、人口約五十四萬、按巴達維亞、治爲馬來諸島最大都市、更爲政軍事教育、文化、之中心地、亦西部爪哇第一商港、自一六一九年創建以來、即爲荷蘭經營東亞之根據地、而逐漸發展、市街分爲[illegible]、新市街有總督官邸、博物館、大學校等

△齊里坦飛機場 位於西水南方郊外、由市中心乘汽車約三十五分鐘可達、爲[illegible]航空公司定期航空機發着地、加馬約蘭飛機場完成以來、用爲軍事用機場、駐有荷印陸軍飛行隊

△丹秀恩普利鄂克飛機場 位於[illegible]外港、[illegible]防波堤西側、[illegible]施設、駐屯荷印海軍航空隊、以爲軍用及澳洲航空公司定期用

△加馬約蘭飛機場 位於[illegible]東側、專用於民間[illegible]

緬甸日軍作戰踏入新階段
奇襲渡薩爾溫河
占領馬達班
敵重要據點仰光只在指顧間

【緬甸戰線某地十三日國通電】八日夜在距薩爾溫河加因河合流點、十數公里之地點在薩爾溫河本流敵前渡河、剗刻擊滅上陸地點之敵[illegible]部隊、猛進到敵要衝馬達班十日午後、突入市街、午後一時四十分完全占領

【緬甸前線十三日國通電】[illegible]薩爾溫河、[illegible]及各要衝之日軍、刻在繼續[illegible]猛追敗敵中、爲緬甸英軍所豪語之薩爾溫鐵壁陣、今已完全崩壞、該河沿岸一帶、全部爲日軍確保

【東京十三日國通電】緬甸方面帝國陸軍部隊、十日占領馬達班、馬達班係距薩爾溫河口與莫爾緬對峙、附近一帶、多產良質陶器、世稱紀元前爲裴格王國之首都、非常繁榮、現在則不及莫爾緬、仰光之繁榮、由於占領該地、皇軍遂距仰光於指呼之間

【緬甸前線十三日國通電】今後緬甸進攻作戰、必更能進展 在莫爾緬之皇軍部隊、八日夜渡薩爾溫河、十日午後完全占領馬達班、前占領巴爾之某某部隊、亦來呼應、十日夜半在巴爾下流七公里地點、由薩爾溫河支流、奇襲渡河、其先遣原田部隊、十一日午前五時半在對岸某地點無血上陸成功、敵在巴爾對岸施設堅固守備陣地、以備皇軍渡河、但終在皇軍奇襲作戰前大勢總崩潰逃、皇軍各部隊追擊敗敵、擴張戰果中、將士意氣早有氣吞仰光之氣慨、如斯當紀元佳節、緬甸謚始作戰已段二

【緬甸戰線十三日國通電】三十一日攻取莫爾敏之皇軍精銳各部隊、八日一齊由薩爾溫河敵前渡河、即一部由莫爾敏南流、渡薩爾溫河、在西方岸格奈島上陸、掃蕩敵軍、更由薩爾溫西流支流渡河、迂迴馬達班西方地區、突蔽背後、一方其他有力部隊、由薩爾溫北方、渡過薩爾溫河支流[illegible]中、八日[illegible]

最後膺懲敵軍
三島鐵部員名譽受創

【新加坡島中央街道上十三日國通電】新加坡市攻圍第三夜鑑砲聲轟耳、到處展開肉彈一夜之激戰在道路上、汽車中苦鬥被吾晴夜空之油烟煤、與汗爛染歷然、今日十三日金曜日瓦乃英國人之危日、但頑強的彼等、今日亦必來抵抗、淸晨皇軍荒鷲編隊、依然轟々痛炸、威壓敵軍、返復抵空爆炸不甚特馬高地附近之敵要塞砲陣地、與其附近、一至淸晨、敵砲火陣、亦漸衰微、在路傍樹蔭靜眠靜神之皇軍勇士等、其[illegible]

【新加坡十三日國通電】新加坡島之敵最後抵抗、堪言頑強日激戰、十二日皇軍前線報道陣稱、皇軍戰傷者三名、十二日午後一時、至五時、敵集中砲擊不甚特馬高地北方皇軍、砲火猛烈、降下彈最多時、一分間有四百發、意外激烈、午後一時二分、由不甚特馬北方地點前進中同盟寫眞部知友森雄氏、右肩受砲彈破片傷、大每寫眞部員保四淸一氏、左臂、與同安能連絡員、之右大腿部、均受砲彈破片傷但皆係輕傷

澳開緊急閣議

【布宜諾斯愛烈士十日國通電】據坎培拉來電、以新加坡陷落已呈必至之情勢、故澳洲政府十一日曾二次招開緊急閣議、決定義勇軍之追加召集、同時並採用關於強化軍需品生產、戰時經濟統制之諸施策

突入新加坡
英朝野呆然

【里斯本十三日國通電】對皇軍突入新加坡市內之報、予英國朝野以大衝動、而新加坡島之失陷、早晚預期之民衆、亦對戰局急惡化、現呆然自失之態、據十一日倫敦電稱、倫敦各報、均大事登載日本軍新加坡上陸、同時表示法國崩壞以來之失望如某報之『日本軍向新加坡如怒濤進入、英軍後退』郵報『日本確保新加坡島』泰晤士報『新加坡戰局於英軍不利』等之大題、表現英國朝野之苦惱、軍事消息方面云、新加坡之失陷、錫蘭、反復威法國、西貢及亞地亞島之悲劇其原因、乃因飛行機及兵之力不足並裝備之不完全故耳、喪失制海權之英軍、失去由新加坡撤退之機會、勢將演成第二但基克云

占領望加錫 加斯馬達兩要地

【東京十三日國通電】大本營發表（十二日午後七時四十五分）日本帝國海軍特別陸戰隊二月九日、完全占領西里伯島南端要衝望加錫、及新不列顛島側要地加斯馬達

【里斯本十三日國通電】坎培拉來澳洲政府、十日發表、日本軍、已於九日在新不列顛島南部加斯馬達上陸

△望加錫 位於荷領西里伯島之西南部、望加錫海峽、該市人口約六萬、政廳所在地、爲該島第一良港、更爲歐洲南北美洲、印度、澳洲、東亞各地之交通要衝、且爲軍事中心地、設有荷印海軍基地所一、六〇七年、荷蘭以爲最初之植民地者、亦即該地、輸出有咖啡、橡膠心菜、椰皮、皮革、香料等

△加斯馬達 位於英領新不列顛島之南側、爲加斯馬達州之首都、置行政長官、距曩日日軍所占領之拉保爾、約三百公里、雖爲小都會但爲該島第一健康地

【東京十三日國通電】日本海軍特別陸戰隊、九日將南西里伯最大要衝望加錫及新不列顛島南部之加斯馬達、完全占領大東亞、海之制海權愈得確實把握、對爪哇島及澳洲、實足予以極大威脅、就中望加錫[illegible]

本報爲革除積習 舊年前後仍出報

當此大東亞興隆建設之劃世的時局、吾儕日滿軍官民、皆當協力一致、職域奉公、勤勞報國、被定決心、完成偉業本報向以勤勞爲本、遇事輒必以身作則、藉以發揚國民之勤勞精神、玆值春節、更擬刷新多年之積習、漸次廢止舊年之休刊、希讀者各位認識重大時局、倍蔡本報微衷、漸除陋習、相與奮勉、爰列本報出正出報號數於次

二月十五日（舊正元旦）四頁
同十六日（同 二日）休刊
同十七日（同 三日）二頁
同十八日以後照常

泰東日報社

敵覺林

◇在日本帝國行政下三十餘年的關東州、固然受到了特別的恩惠、但[illegible]「籍」來、[illegible]可憐的

◇土地因屬於滿洲國、但滿洲國則不承認有這末一點人民之存在此由於滿洲國的一切不給關東州人民享受便可知之、說是日本籍、而事實又不是、中國籍更不是、結果州民竟茫然的生存了三十餘年

◇同時還有個怪現象、即是滿洲國的人民權利不給州民享受、可是關於當學生、則要背滿洲國管轄

◇一切的一切、提起來都是怪可憐的、而究其原因不外乎因爲沒有「民籍」所致

◇這次好了、關東州的民籍制度、即將由三月廿日起實施了、今後我們也有了「籍」了我們也有了自己的目標了、就是在日本的行政下、我們要成爲一州的好州民、要眞正的担負起疏通日滿華文化橋梁的重担子

◇關東州是日滿華三國的政治經濟的中心樞軸、又是交通的樞軸、換言之、亦即是建設新東亞的推進力的中心原動力所以我希望我們州民自今日後、更要認清自己的責任、同時更要保持我們關東州的體面、努力邁進

吸烟人適用之

スモカ牙粉

「スモカ」牙粉 吸烟人用之最爲適用 因其能除去牙上斑駮及一切腐質廢物 極爲容易 而毫無損傷琺瑯質之虞也 吾人吸烟日久 則必致牙齒腐蝕口生惡臭 食慾減退 若用「スモカ」牙粉 自然能去此病兼可使牙齒瑩潔 而有光輝使用刷牙子之際 必須向上下竪刷之方好 吸烟人用此牙粉固有此奇效 即不吸烟人用之其效尤其偉大 且「スモカ」牙粉加以適度之潤澤 能防止飛揚 每罐足用一個月 多則浪費

日本・大阪・株式會社壽毛加社

イ—4號

莫明其妙的各雜症 病源也屬婦人科

當習的頭痛、眩暈、肩酸、等症、就表面看來、似乎與婦人科無甚關係、那知道這種病症抑多數是屬婦人科範圍、尤其是月經不調、白帶、冷症、四肢厥冷、以及結婚數載子女不育、殆皆屬於婦人科疾患

在慎採的讓位、人、果肯採用本品、探囊取物！

近來對於婦人科疾患的治療法、一般醫師及患者、正在熱烈的採用着這發現最高的「婦科靈藥美神丸」因爲本品保其有綜合二元原理的新療法、爲何有一般婦科疾患的簡單治療、而且藥要施用一次數分鐘、效力異常迅速、確實極時輕感爽快、一日藥費不過幾分錢、確係正價低廉、理想的家庭療法劑、疾有婦科症而久婚不育的賢婦合當然可以藥到病除、保有國外的歡心、欲獲麟兒、如

婦科靈藥 美神丸

各地藥房皆有出售

本舖 大阪市東區南久寶寺町 高內寶道堂

B—68

三十分鐘顯奏神效・立竿見影

家庭中安全自療新發明溫布奇藥

本品適當溶於水中、浸以消毒布、用數層敷於患部、止疼、消腫、速癒沉疴、易如反掌……

各大藥房皆有出售

得妙賴此

感冒・肺炎
牙疼・乍腮
外傷・無名腫
嗓病・咳嗽

奉天 株式會社滿洲藤澤友吉商店 大連・天津
大阪 株式會社藤澤友吉商店 東京・上海

大東亞教育體制 確立建議案
衆議院本會議可決

【東京十三日國通電】於十二日之衆議院本會議、可決之確立大東亞教育體制之建議案內容如左

△關於確立大東亞教育體制之建議—政府基於左記要綱、爲圖刷新內外教育機構確立教育方策、期其急速實現

一、內外地教育行政機構之一元化
一、樹立對於國民教育普通化之方策（創設興亞育英金庫制度）
一、在外日人子弟教育
一、共榮圈住民教育
一、指導共榮圈留學生
一、內地學生興亞教育
一、錬成共榮圈進出者
一、交流內外地教育者及研究員
一、內外地日人學生交流
樹立以上諸計畫
一、設立興亞大學
一、設立共榮圈學術研究所
一、擴大强化民族研究所
一、樹立共榮圈宗教政策

貴族院本會議

【東京十三日國通電】十二日之貴族院本會議、午前十時十三分開會、以南方開發金庫法案以下十四法案、以委員長報告可決成立、同十一時五十分休憩、午後一時二十四分再開、將日本銀行法外二件及增稅關係法案的所得稅法中改正法律案外十七件、如原案可決、成立、更承認決算二件採擇請願一件、二十三分散會如斯貴族院、爾後只殘承諾案件八件、由衆議院送交政府提出法律案五十五件、巳告全案成立

眞如法親王 奉祀建議案可決

【東京十三日國通電】在陷落在即之新加坡地、有距今千百餘年前、以金枝玉葉之御身在於道之途而薨去之人皇第五十一代平城天皇第三皇子高岳親王之鎭靈、奉祀於該地、回憶親王御雄圖、乃爲南方同胞讚仰之中心的淨地建議案、由小池四郎氏議七、等提出在十二日建議委員會、由陸軍省佐藤軍務課長、因關於皇室而與關係方面、作慎重協議研究善處、加以答辯、在該委員會、向政府委託調查及研究、該建議案已可決矣高岳親王、爲嵯峨天皇之御代皇太子、後入佛門改爲眞如法親王、貞觀四年爲求道、渡唐土、該八年雖八十歲前後之御高齡、於赴佛教發祥地天竺之途次、即於現在新加坡之附近薨去、在現在學說亦大體確認

感謝決議 上程貴族院

【東京十三日國通電】貴族院陸海軍之感謝及敬弔決議文提案理由說明決定、由火曜會德川圀順公担當

【東京十三日國通電】貴族院、十二日議事終了後、在議長應接室、開各派交涉會、決定左記事項

一、對於陸海軍之感謝及對戰傷戰沒將士之敬弔決議案均由陸海兩相、報告新加坡攻略戰況後上呈
一、說明提案理由由火曜會所屬議員担當
一、前逝去之故鄕誠之助男以爲永年勤積議員、尤其與其他十二名、同時表章

北樺太石油石炭權利 西外務次官闡明方策

【東京十三日國通電】十二日之衆議院決算委員會、西外務次官、關於北樺太石油、石炭權利問題、已闡明如左政府之對處方策

對北樺太利權、蘇聯加以種種妨害、此於今日尙未解消、即政府、計北樺太石油、繼續補助、及日蘇交涉過去數年之經過、有打開之意見、但石油、煤炭權利、依條約對於日本重大的權益、始終維持將來此種事業從前如同斷定不能無正常狀態據此際情勢之變化、蘇聯態度倘有變化但政府隨行暫切補助政策

翼贊會內外地連絡 準備懇談會

【東京十三日國通電】大政翼贊會內外地連絡協議會準備懇談會、十二日夕在日比谷陶々亭舉開、由朝鮮台灣各總督府關東州樺太廳對滿事務局陸拓兩省各關係官翼贊會各關係職員出席、首由永井東亞局長致辭、繼由市來翼贊會庶務部長說明開設協議會之理由、無異議均承認於懇談午後八時散會、再第一次協議會、預定三月中旬在東京舉開

在美被扣日僑處置 西次官答辯交涉經過

【東京十三日國通電】在十二日衆議院決算委員會、西外務次官關於辦理被扣留於美國之日僑、與美政府之交涉、說明經過如左

關於俘虜待遇、前由美國利益保護局照會、故日本關於俘虜條約、雖無批准國、但答覆準據該條約辦理、再對最近由美抑留日本人、答云已適用交戰國俘虜條約之規程、故日方無異議已發送回答要之、此算在綜合的關聯或某種程度保障下辦理、一方的並無臨時待遇

共匪殲滅戰
行軍以來破敵無算

【太行山脈某々十三日國通電】對據太行山脈天險朱德麾下第十八集團軍殘存匪約一萬之包圍殲滅戰、在陸空連絡之下、予敵軍一大打擊、在此方面二日行動開始以來、至九日已判明戰果如左

敵軍棄屍二二八、俘虜一五一、鹵獲品輕機一、小槍四九、手榴彈一、一六〇、手榴彈爆破一萬、地雷一七〇〇手榴彈四、〇〇〇、其他多數、敵施設兵器工廠二棟、又其間交戰敵兵力二、一〇〇、他大部分逃於峻險、足證敵交戰力已行低下、（照片（上）堂々進擊之日本某々部隊精銳（下）焚白烟筒殺入敵陣之某々部隊）

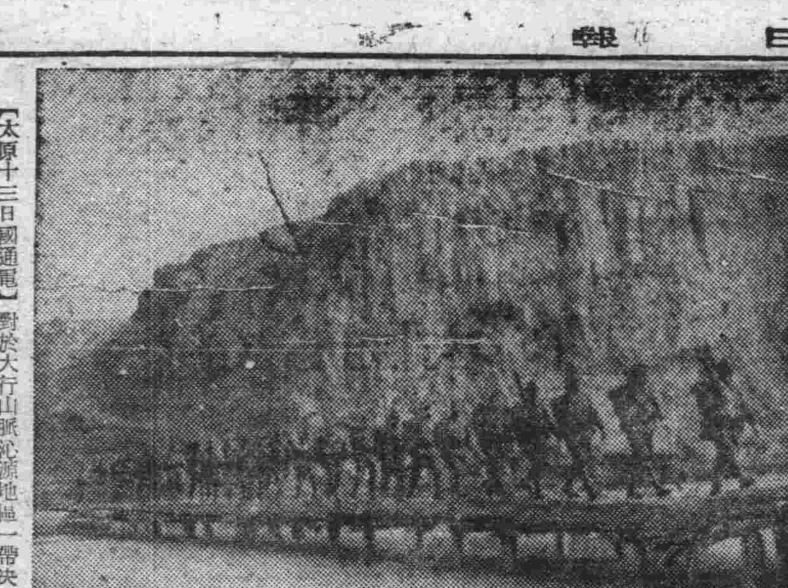

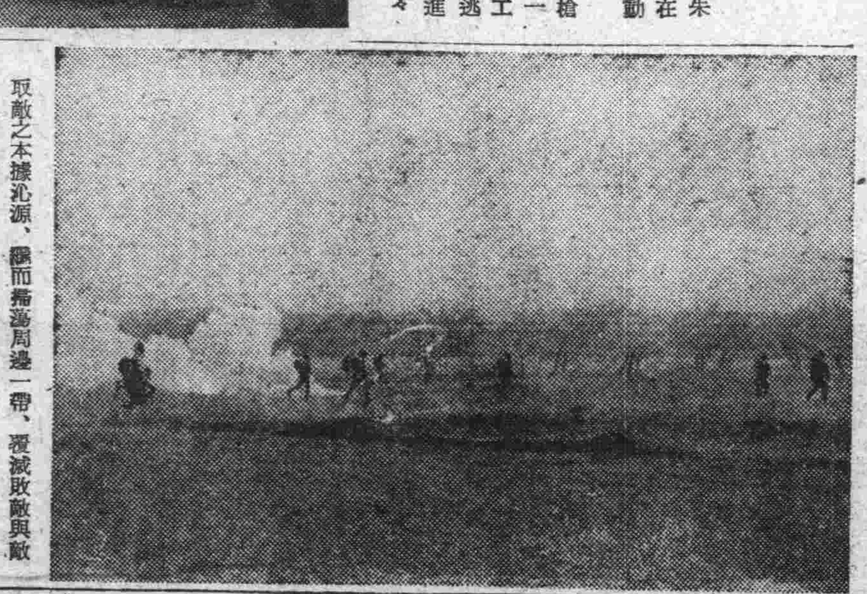

【太原十三日國通電】對於大行山脈沁源地區一帶決死第一縱隊五千、日軍攻擊、愈呈猛烈、峻嶮鸞空山七日以來已展開杜絕的殲滅戰佐伯山田諸部隊七日奪取敵之本據沁源、繼而掃蕩周邊一帶、覆滅敗敵與敵之軍隊諸施設、十日於沁源北第二十五公里郭道鎭附近發見、覆滅彈藥工廠及兵器工廠、於沁源西北地域肅清中之佐方部隊、同日午後於烏樹月沁源西方六公里已發見覆滅敵兵工廠、再同方面由二月初頭至十一日之戰果如左

捕虜一六五、遺棄屍體一〇、鹵獲品輕機八、自動小槍四七五、彈藥九二五、小槍五七〇、同彈藥一七六五二三四、手榴彈四六七四、電話機電池電線小麥粟、玉蜀黍、棉花、鹽等多數

揚子江流域 一月中綜合戰績

【上海十三日國通電】揚子江下流地帶陸軍部隊一月中綜合戰果如左

敵交戰兵力約七萬、交戰回數三一七回、敵遺棄死體三、七一一、俘虜一、二四三、投降兵四一五、鹵獲品、迫擊砲二、重輕機合計二八、自動小槍及小槍一、一九三、手槍七五、擲彈槍一五、敵彈筒八、手榴彈二、一五八、外無線電機、電話機、民舟、自轉車、馬等多數

東亞聯合軍已危殆 印度洋將受大威脅
一特派員談

【里斯本十三日國通電】因暴露新嘉坡防衛之不備及英軍士氣沮喪之眞相、於一月十一日、由該報遜同之美國哥倫比亞放送局特派員布拉頓、經由荷印、最近至澳洲、據紐約來電、該特派員於新加坡迫近陷落、十二日由雪梨赴美國、放送東亞戰況解說、强調將說之正當性、同時東亞聯合軍最近全百的限於危機、談述如左

新加坡行將於二十四小時或十二小時以內必陷落、並指摘該港防衛之不備及英軍士氣之低調、証明自已之前說、完全正確、新加坡將爲第二但基克、否則防衛荷港之聯合軍、必無脫出之途、除選最後一兵必戰、或作無條件降服二途外、別無他也、然而限於自己之所知、以日本軍之進擊力、考察聯合軍側之兵力及裝備、敢斷然澳洲亦必有重大危機、以日本軍距離云云、殆無念頭聯合軍、現在無論在如何戰線、亦不能阻止日本軍之進擊、新加坡如果陷落、潛水艦以日本海軍艦艇、在印度洋、能作自由奇襲作戰、而向重慶物資補給路上之要衝、仰光亦被軍大之脅威、無論如何聯合軍、亦非昂揚士氣及正視現實

東條畢本親善會輪 【東京十三日國通電】奈欣

里克駐日泰國大使、十二日午前九時於官邸訪問東條首相、當紀元節之際、由畢本總理對東條首相並官民已傳達如左之書翰、東條首相、對此、十二月午後五時向畢本總理發出感謝答電、爲期兩國提攜東亞聖戰之完遂、强調決意

◇畢本總理書翰 當玆大日本帝國建國記念之佳節、玆對閣下並貴國官民、於貴國之安寧隆昌和大東亞建設、共同成功乃泰國官民及本大臣之深厚的祝意已開陳絕大的希望最爲欣幸

△東條首相答電 於紀元節之際、接到御祝賀的祝電、實不勝感謝之至、帝國官民、當此佳日、一億一心相提携、更新東亞與隆之目的完遂決意、玆經閣下祝福貴國官民安寧併祈貴國隆昌

多維爾海峽大海戰
德英兩艦隊互有損傷

【里斯本十三日國通電】據十二日之舊金山放送、於多維爾海峽英德兩艦隊所行之大海戰、但關於右海峽之日時及其他無何等之詳報云

【里斯本十三日國通電】據倫敦B、B、C放送於多維爾海面上、十二日在德英主力艦之間、已行大規模約海戰、即於法國某港、待機中之德艦隊同日秘出動於某方面、由發見此英哨戒機之報即時與出動之英艦隊在英法海峽遭遇、展開激烈的戰鬥由戰鬥艦、航空母艦、各種巡洋艦、驅逐艦、水雷艇等而組成之英艦隊、擊沈二萬六千噸級戰鬥艦、且將德驅逐艦破壞一隻、擊墜德戰鬥機十六機、同時報告英艦隊自身失卻驅逐艦一隻、爆擊機二十機、戰鬥機十六機及其他小艦艇六隻、然於右海戰參加之英戰鬥艦之數以爲三隻

德軍發表戰績

【柏林十三日國通電】德軍司令部發表於多尼戰線、一地區之德軍部隊、由一月十八日至二月十一日、捕虜赤軍千六百三十九名、遺棄屍體七千五百、戰車八輛、砲十九門、鹵獲其他武器多數

一、列寧格勒正面戰線、赤軍企圖出擊、但德軍砲兵隊將其擊退
一、於英西南海岸海上、戰鬥聯合之德空軍編隊、六日攻擊英商船四隻中擊沉二隻計七千噸其他一隻、恐

西部地中海
將有新軍事行動
法西葡三國首腦會見

【里斯本十三日國通電】據情報稱、最近法西葡三國首腦者、秘密會議、在西部地中海暗示某種大軍事行動之進展、據十

德軍在北非 奮戰情形

【柏林十三日國通電】德軍司令部發表一戰況

一、德爆擊機隊於馬耳他島附近之喃域炸擊基德級英巡洋艦（五、四五〇噸）已行大破
一、德空軍對馬耳他島英軍基地、敢行大炸擊、並將飛行場、港灣施設、燃料倉庫已炸擊
一、一月卅一日至二月十日之期間德軍、擊墜英機六十七機、但就中之三十八機、乃於地中海及北非戰線之戰
一、對此德軍、於同期間空襲英本土之際巳失之飛行機爲十三機

日加藤駐法大使 由露台墜下慘死

【東京十三日國通電】關於加藤駐法大使之奇禍、由巳駐在之原田參事官、十三日向外務省、致電謂出張中之加藤大使十二日已急死云

【巳黎十三日國通電】加藤駐法大使、十一日夜遭奇禍急逝大使最近因致患心臟病、故開窗欲到露台之際、忽覺眩暈墜落以致招此不幸、尊敬大使之人格列國外交官、驚愕此種慘事、已舉深厚的弔慰

衆議院本會議

【東京十三日國通電】十二日衆議院本會議、午后一時八分開會、將議員提出青年禁酒法案、委託委員、關於中小工業對策之建議案各派共同提出、並上呈關於確立大東亞教育體制之建議案

△永井柳太郎氏（議同）

一、擬確立完遂共榮圈政府奉體明治新政之大精神向與亞國民教育普遍化傾到全力、全國民不得不覺悟其大經綸、苟指導大東亞民族、顯現皇國之大理想、秀足担當建設大東亞共榮圈之大業、如謀錬成國民時、而日本國民之大多數得發揮其天賦良智良能、確立教育制度、爲其急務資者、如創設所謂興亞育英金庫、由國家負與其學資、使繼續教育、與此同時、今後進展大東亞各地爲民族協和之中核、建設共榮圈而活動之一般日人在日本各地、以設海外進出者之錬成機關、爲指導者不得不施行再教育

一、於日本國民與亞教育之同時、在大東亞共榮圈有礎石之重要性者、向其原住民實施與亞教育、將後等之精神使歸於日本、以日本爲盟主、以促進結成大東亞民族同盟之機運、美英兩國成爲所謂分割統治多年之政策、只管激成亞細亞民族之內部抗爭取對抗美英侵略、結果、大東亞住民、爲其策謀而犧牲此次成爲一體、有不能不協力與亞之大業之狀態、此等由美英兩國多年之思想侵略、以解放大東亞民族、在日本之指導下、使此等協力大東亞共榮圈建設之大業、向世界新秩序建設之聖業邁進、此即爲皇國日本世界的使命

一、當確立大東亞教育體制之際、斷行內外教育機構及刷新教育方針、由日文部省、將此綜合統一、文部大臣苟限於關於大東亞教育、不僅爲日本、即可以大東亞民族之文部大臣以自任之

說明提案理由、全會一致可決、對此、橋田文相答云即施國運之伸展、廣向適應大東亞新秩序建設關於改善教育之全般、乃所必要、考究樹立方策、關於本建議、即政府、亦對其趣旨、具有同感、願盡全力、午後二時五分散會

對優秀發明促進方針 井上技術院總裁言明

【東京十三日國通電】關於依采一氏外七氏提出之優秀發明國家的促進之建議、已在十二日之衆議院建議委員會可決矣、此際由井上技術院總裁、明瞭如左之當局方針

對於優秀發明之國家的促進、完全同感、日本之科學技術水準、於完遂大東亞戰之期間中、不得不將此世界一流提前、創設技術院之使命、又在於此

一、由來年度、將特許局移管於技術院、從來特許局僅管關於特許之事務、並協力旣往獎勵發明
二、獎勵民間發明、尤其其中重要者、將此實際應用

建造木造船 寺島遞相言明

【東京十三日國通電】在十二日衆議院決算委員會、寺島遞相、關於木造船建造問題、表明如左

一、木造船、迄最近金統制之狀態、須有非常輸送力、故對此有莫大期待、固勿論矣、即今後鐵船建造、在可能範圍內、努力建造仍不能十分故非用木造船不可、業於海務院、進行計畫、並規定木造船之標準型、並斡旋資材等、擴大量建造

一、對於增進造船能力、並活用在占領地之造船所、擴張旣有設備、現上海青島等之造船所、日本造船所受軍委託而經營

入自然休會 貴族院由十四日起

【東京十三日國通電】貴族院、以十三日之本會議、將衆議院送交來全議案可決、當日在事實上爲第七十九議會最終日、十四日以後休會爲期達成軍時議會之使命、而無遺憾及現下之時局、由議會中政府無論何時如何要求、即時開議尤其入休會不作議決、而自然休會

增稅關係法案可決

【東京十三日國通電】在十二日貴族院特別委員會、關於增稅關係法律案十八件可決矣

北京料理 登瀛閣 電話 ㊂1710 ㊂4253

子然錄

◆曩曾樹立地籍整理四個年計畫自對國內地籍着手整理以來、已迎第三年而對二十三萬平方公里以上的計畫整理業經實行的滿洲國、此次於國內土地政策有重要關係的外國人土地法、並外國人土地租權整理法亦行制定、諸種手續已告完了於十日業見公布、外國人土地法、對外國人是予以民法上的權利、租權整理法是將從來的土地租權、新轉換於民法上的所有權及其他的權利者、依該二法律的制定、從來屬於法律上曖昧存在的國內約百三十萬方之公里租權亦已登錄、其實體已告明確、此於滿洲國的土地政策上堪稱一大進步

滿洲國政治更進一步 外國人土地法制定意義

◆外國人土地法、外國人土地租權整理法共有兩個重大的意義其一整理土地租權由外國人土地已見明確則於國政運營上殊爲便利、其二此國的土地政策、已入於完全的文明國之體制中、即迄今日前所設定的外國人土地租權之土地、關於稅之設定對權益之移轉及土地利用開發、皆不得行之、此土地、宛然被置於此國的法令之支配圈外、此於國政運營上殊爲不合理

◆又從來土地租權之觀念其對有治外法權之外國人、若一旦與以土地權益、則其國的主權乃至行政權便被拋棄、而由外國行政權執行於其土地上、此種非文明國的舊觀念、仍然保有、但建國已達十周年的滿洲國、此等非文明遺物、早已無其存續之理由、故爲掃除國政運營上及國民生安定上之不便及廢棄非文明的遺物始於此公布此二法科

◆又於司法制定之効果亦殊大、由於外人租權之整理在正在進展中的地籍整理、當然亦有不少的貢獻、同時此於地方行政之稅制的確立、也有了有力的基礎、又依同法之施行、成爲此國物價政策最大障礙的地價統制也有某種之示唆、現在於農村地區內寡感苦心的生產盤帳之作製、也有種極大的便宜同時滿洲國在拔期待爲東亞食糧基地的現在依此關於土地之利用開發、更有了一大轉換、即依此同法所登錄的外國人土地、已成了今後的纖視之對象、而且被不在地主所放任的從來之租權土地、也因而明確此在土地利用、使農產物增產誠有着偉大的奇與

◆依該法之施行、外國人的土地租權悉、於登錄申請後依政府的審決、決定其許可與不許可、此等運用、早爲法所期望、尤其在外國中對滿洲國之關係、並不相同即有承認國與非承認國之分、在東亞共榮圈內的諸國家、更有敵性國家此等諸國人之土地租權、是否同樣的受理、政府必研究萬全方法而加以完全的整理之、總之依此法之制定、與民總法相輔而行、實爲滿洲國政府的一大前進

滿洲國政府 除夕仍辦公

滿洲國政府、鑑及時局、當舊正除夕（大晦日）之二月十四年決定仍不停止辦公、照常執務、十日附由總務廳、向全滿各官廳及協和會發出通牒對國政、以舉職域奉公之實、率先垂範於全國民、再春節（舊正）即十五日爲星期日、春節之第二日（十六日）則取待機姿勢、仍如從來休假

俘虜救恤品免費輸送

【東京十三日國通電】鐵道省基於俘虜待遇條約旨趣、對俘虜收容所內大東亞戰爭俘虜日前由一般寄贈者贈與品及救恤品、決以如次要領輸送金費

一、發驛省線各驛
一、貨物辦理種別、小荷物（客車便小口扱及車扱貨物）又金貨輸送手續、依驛託送之際、祇申告其旨便可集荷及配達無用辦理

協和會青少年團 統監部主務會議

自興村實驗村設置之省市縣旗協和青少年團統監部主務者並主事會議、於十二三兩日、假國務院舉開、第一日由午前十時開會、由中央地方關係者百餘名出席、首有三宅中央統監部統監訓辭、後有武部總務長官致詞、以及稻垣興亞農部次長、岡本地方處長、均有致詞、繼由永井中央統監部總務說明指示事項、午前日程告終、午後關於農村振與方策實施、與農部側巳行說明、再第二日午前關於勤勞奉仕、遂行懇談、午後有時局講話並統監部之指示

擊沈美油槽船

【布宜諾斯愛烈士十三日國通電】據委內瑞拉電美海軍省發表大西洋製油會社所有油槽船遂布爾愛爾斯密德（六、八八二噸）在大西洋擊沈

註冊 參天堂 商標

紅色健通丸

頑固便秘也 能立刻暢通

參天堂紅色健通丸 空前絕後的靈効

因便秘而起之諸症

特長 ○味美適口○量少効大○適用不成習慣○小兒老人孕産婦及身患腎臟病或心臟病的人也可安心服用○價格極廉

主治

謹防假冒

昨日的痛苦今日的快樂 嗜好鴉片的人也很歡喜

發行處 日本大阪北濱 參天堂株式會社 ●各埠藥房洋貨鋪等處均有代售

（各科診療）天興福醫院 院長 邵先煒 院址 大連市西崗街一〇八 電話（三）二五五二番 （病室完備・入院隨意）

新築落成 歡迎顧客
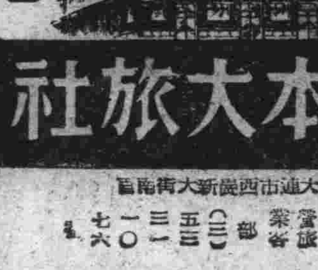
立本大旅社 大連市西崗新大街南側 電話 旅客部 營業部

副業大成 快將出版!!! 生財捷徑 致富指南 農業進步社

採用傭人 男女 一、十五六歲滿人男女稍通日語者 一、高等科及普通學堂卒業者 執務店內傳達書類 月薪面談 每日午前十時以後來談 三菱商事大連支店庶務係

百萬 宣傳中服用後之効果證明淋病與赤白帶症 京城日藥（郡藥房淋藥）（保證有効）全滿各地到處藥店販賣 責任專賣所 電三一八二一番

募集 社員見習 公學堂高等科卒業程度以上年齡至十七歲日語熟練者本人持履歷書來社面談可也 大連日日新聞社內 大陸商工新聞

電話 大連案內社

泰東介紹所

治癒腎病 腦筋衰弱

鄙人徐德祿現年二十五歲在未結婚時身體素弱自十九歲結婚以後更屬虛弱已極腦筋衰弱盜汗且又滑精面黃肌瘦體瘦如柴飲食無味腰腿痠痛終夜失眠偶有一睡惡夢相繞眞是痛苦不堪言狀…藥均是無效日坐愁城無路可求幸經友人介紹普濟診療所家藏秘方腦補丸購服四盒後逐漸體質日强一日滑精亦愈矣 徐德祿謹啓

感謝 治愈瘰癧鼠瘡

感謝人奉天市大西關熱鬧街 田世榮啓

治愈痔瘡淋病
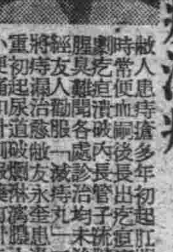
李永奎鳴謝

感謝治癒眼之功德
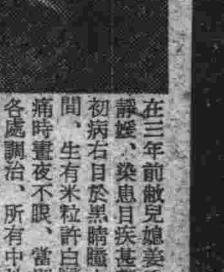
但無效病且加重、三年之間右目雲翳遮滿全睛、而左眼亦有時爲之傳染、或患或癒痛苦極矣、恨醫療無術徒喚奈何、祇可聽之、不料於昨年夏季、經人介紹函購德家藥店之保目全晴丸二盒造明精藥水壹瓶服上之後殊覺有效遂繼續訂購、及服過數盒之後目中雲翳逐漸消除、最後又服二三盒、則目疾痊癒已恢復如初、此種功德無法圖報、特登報鳴謝、藉以轉達有患目疾者、請速購治倘能因此治好多人爲幸甚

感謝人營口市公立銑國國民優級學校長 關名福
總售藥處 奉天市小北城門外白塔寺東 德家藥店

感謝肺病良藥

鄙人梁占元現年三十七歲患肺病五六年之久初得咳嗽毫不注意於去年間忽又吐血病勢異常夜不能安眠飲食無味面黃體瘦各處調治毫未見效舍弟於新京東北商行充火險主任閱當新聞得知奉天國瑞藥店益壽丹肺病專門藥濟人不在少數乃給家來函購服初購兩盒服下咳嗽逐日漸輕夜能安眠陸續購服數盒所有之病霍然若失體健如昔至今未犯感該店靈藥救我復生之恩無以報僅具數行刊登各報端略表微意並介紹患同病諸君速購服此丹早除痛苦請爲一試方知言不謬也益壽丹每盒十二付國幣七圓函購另加郵費二角
購藥處奉天市小北城門外西頭電車道路北國瑞藥店便是
鳴謝人地址瀋陽城南三區沙河舖村亂木屯 氏名 梁占元謹啓

大東亞戰與州民覺悟座談會 (1)

爲早日完成大東亞戰 宜職域奉公協力國策

新加坡陷落。已在指顧之間。且欣逢舊曆年。十萬萬東亞民衆。無不歡忭鼓舞。値玆大東亞戰方酣之際。凡吾州民皆當抱定決心協力國策。完成聖戰本報爰圖聽取州民。對大東亞戰之覺悟談。特聘關心國事。認識時局之士。作州民代表。舉開「大東亞戰與吾州民覺悟」的座談會。諸氏誠心誠意。毫無隔閡。發揮鴻論。爰披露於下

武田取材部長 開會致辭

對過去百年侵略東亞暨民已極之美英兩國。於斷乎鐵鎚下。驅逐彼等離開東亞天地。以斯欲確立東亞永遠平和。始則勃發此次之大東亞戰爭。於二個月餘。日本勇敢之陸海將士陸海空連戰連勝。結戰結果已覆滅美英兩國艦隊。菲島全土及其他南方各要地均已占領。敵最後牙城之新加坡。陷落可期如此世界戰史稀見之光耀戰捷由於確立東亞永遠平和之觀點。殊堪同慶。同時與祈禱此次聖戰效忠疆場之皇軍勇士冥福之同時。對炎熱下從事交戰之皇軍將士。感謝不盡。更祈禱其武運長久。

此次之大東亞戰爭。非僅日本對美英戰爭。乃東亞共榮圈內之全民族。以日本爲中心。敢然對東亞宿敵之美英宣戰。有至屈服彼等降服之斷乎決心。因斯我等後防。亦須覺悟負有前線將士同一之決意。今後決至屈服英美。不息戰端。我關東州。去年已設立奉公聯盟。新體制運動亦益形強化。以日滿州民一致團結。向確立東亞共榮圈邁進之鞏固態勢。已節節整備。以此次大東亞戰勃發爲契機。爲日滿華三國重要地點之關東州民。宜有更一層融合團結。突破凡有之艱難。克服稀有之重大時局之覺悟。本報由於以上之觀點。特邀各界代表諸位。關於處此非常時局滿系州民應如何之覺悟進行。或今後則應如何以舉州民一致協力。克服時艱之效果。聽取諸位諸賢藏之意見。列誌本報。以供讀者之參考。以果時局下報導機關之使命。故本日邀諸代表於玆舉開座談會。玆當時局。又值舊歲末。蒙於多忙中而臨席。主辦者誠感謝不已。自斯即行開始座談

日時 二月十二日下午兩句鐘
地點 市商會董事室
◇來賓方面
奉公聯盟副指導部長 張洪五氏
同 指導委員 薛儀堂氏
同 程國慶氏
大連宜選市會議員 周德農氏
豊成儀商店經理 王豊臣氏
興銀支店支配人附 孫耀庭氏
◇本報方面
武田取材部長。井田。張興五兩記者

孫(耀庭) 鄙人不才。得以出席該座談會。光榮之至。此次發生大東亞戰以歸入所感。此乃黃白兩民族。勢所當然。英美壓迫吾等黃色人種。暴戾過甚。日本爲拯救彼所蹂躪之東亞民族。出以正義之師。膺懲仇敵。征無不勝所到披靡。爾今凡吾州民無不信仰長勝的最後勝利。此次大東亞戰的最後勝利洪爲之釐取而無疑。吾等州民値斯時也務須職域奉公。協力國策

王(豊臣) 大東亞戰與吾等州民應有的覺悟。並非三言兩語即可談畢。但就此次皇軍每攻必有驚奇的勝利而言。於開戰當時不但吾吾。即一般人士。亦成有料及。何則日本皇軍自古代戰無外侮之戰。無不告捷此乃有所傳統的武士道精神。在此次大東亞戰。相信日本實非得已此乃受英美兩國的經濟壓迫。包圍線的結成。信自衛計。不得不與之抹馬厲兵。諺云傲者必敗。此是定理。何況日本皇軍有忠心愛國。奮不顧身的犧牲精神。且日本不予之舉此一戰。大東亞共榮圈。恐難如意完遂。現在該大東亞戰方酣之際。我輩日滿華三國民族。更宜攜手團結一致。膺懲英美兩敵。冀早日完遂大東亞戰。則十億之東亞民族早臻昇平。

周(德農) 鄙是一農民才疏學淺。自客臘十二月八日大東亞戰勃發之後。凡了解時局眞識者。無不矢志順應國策。各作職域奉公之舉。然而玆就農村民衆而言。認識時局眞像者固屬不實。但直迄今日不諳爲何而有大東亞戰之發生者。亦有人在。按其原因即是沒有教育。不知國家大事有以致之。大東亞戰皇軍的武力。始終勝利。此爲人所共知的事實然而武力戰乃只限武力而非總力戰。在吾輩農民若協助總力戰。農人惟有勤勞增產。究鑽多產食糧。自上年起農民由官方指示不約而同都向增產工作上緊張的邁進。曾有可觀成績。然而配給肥料不足於用。農具入手困難。且因價昂等惡條件。不能說不妨礙於增產。且諸如經年不與配給膠皮鞋。以暨農民必需用的棉布衣料等々亦有影響到增產工作。農村所用物件無非現用現買。以票制配給莫妙時時行之。當玆大東亞戰之後國民應盡襄務除以報道前線皇軍之辛苦勞瘁。安慰皇軍之精神外。就是像興亞奉公聯盟第三條所說國民各盡職責。農人方面已如適才所述。就得研究增產食糧。然而若期望農人增產食糧順利進行。對於農人的食糧配給上必須加一番檢討。現在向農村農人配給的食糧男子大人是三十八斤。女子是二十二斤農人因鎮日勤勞。食量都大。照配給數目。多有不足於用。試問他們若不飽餐。那能有力從事於滿既耕農乎?總之他們若不飽餐。難免不無恐慌之感。市內街衢的住民。因有飯館。往往還可接濟。農村不但缺如經營飯館者即煎餅舖亦是杳然。故而後盼當局。多予配給食糧

再者亦如前述農村住民不識大東亞戰本來面目。就是目不識丁。以及一知半解份子。缺乏教育所致奉公聯盟在上月下旬開始實施奉公班幹事講習。前後凡十日。內中出席聆講者固然大有人在。有然亦多數沒出席者。原因不難了解。就是缺如教育不諳時局眞實性以及興亞奉公聯盟趣旨。有以致之。一言以蔽之。對於食糧及教育兩大問題只要解決滿系州民順應任何國策皆有卓著成績者。乃意中事

武田 自發生大東亞戰後。一般滿人對於今後施政。對當局有否何等希望

孫(耀庭) 大東亞戰於庶開得勝之初。一般滿人就有皇軍攻必取征必勝之覺悟。故而頗信賴皇軍若以關於當局施政有否何等希望。問題頗雜

張(興五) 座談會本不拘於實際是貴乎「率直」。有何高見。只管披露。相信民間的意見是官廳施政的參考資料。彼此不必拘束與隔閡。這個座談會無疑的州廳與奉公聯盟都希望聽取我們的意見。以作施政的參考資料

新加坡陷落與入城 聯盟慶祝行事決定

默禱戰捷祈願盛大舉行

英帝國東亞最後牙城之新加坡。不堪無敵皇軍之猛攻。近將陷落。關東州興亞奉公聯盟。對此大東亞戰史平添一頁不滅之「新加坡陷落」衷心爲表祝意。而益有堅固一百五十萬州民必勝不敗之信念。於如次之陷落當日。並新加坡正式入城當日。舉行嚴肅之戰捷祝賀行事

陷落當日行事

一、默禱 陷落當日。與大本營公表之同時。全州一齊以汽笛使一般周知。州民均於各自所在。對殉國英靈並前線將士之苦鬥行感謝默禱

二、國旗揭揚 與陷落發表之同時。各戶均揭揚國旗。以至續行至入城式當日

三、奉告祈願祭 各神社。寺院。教會等。均執行陷落報告祭。並大東亞完遂祈願祭

入城當日行事

一、參拜神社 各分會。職場奉公會。均參拜最近之神社。舉行必勝祈禱。並遙拜皇宮。祝聖壽萬歲

二、初中等學生市中行進 市內各中等。初等學校學生自當日午前十時。一齊舉行旗行列。以昂揚小國民之意氣

三、戰捷祝賀式 自當日午後四時。在神明高女學行「戰捷祝賀會」(會費五角)。報名處市役所及市各出張所

四、奉公班行事 當日之各奉公班。對班內之出征軍人家族。發送慰問文。或慰問其遺家族。又以當日爲期。實行「感謝貯蓄」力謀刷新生活。及徹底生產增進

慶祝新嘉坡陷落 發賣記念債券

大東亞戰爭勃發以來。奮勇皇軍於太平洋上節節勝戰。而皇軍攻陷新嘉坡之捷報傳遞在即。關東州廳當局齊作祝賀準備。關東遞信局亦欲乘此時機。喚起國民爲作感謝陷落之記念故於陷落之時。特行發賣「陷落紀念債券」全州內總額爲三萬圓。債券計分十五圓券(實價十圓)一千五百枚。七圓五角券(實價五圓)三千枚。至期尙優待買者。而行抽籤。中獎一等十五圓券。得獎二千圓七圓五角券得獎一千圓。定於本年六月施行

獻金之夕 十三日舉開

大連唯一之白系俄人學校之大連露西亞學校。對日軍赫赫戰捷。爲表感謝之意。故於十三日午後六時。假市內青雲臺白系俄人俱樂部。由該校男女學生舉開「向日本陸海軍獻金之夕」當有具熱誠之白系俄人多數參觀。勢必盛大

祝賀氣氛 決守嚴肅

奉公聯盟。關於新加坡陷落祝賀行事之注意事項。發表談話如次。以促一般之注意 陷落行事。務須對皇軍深表感謝之念。同時以昂揚必勝不敗之士氣爲目的。如無紀律之祝賀氣分。決行避免。希以終始眞實嚴肅之態度。再陷落當日之分會。及各奉公會。參拜神社。恐與學生市中行進重複。讓成混雜故希望早朝或正午參拜云

商會休假短縮

大連市商會暨各商會。鑑及時局重大。不容槍後國民苟安閑逸。爲謀勤勞報國計。本屆舊曆年較諸往年短縮休暇。遞初四日正式辦公。但在休假期間中。每日派員當值。以便商民人等辦事簡捷云

今天的談片 送陰曆年

今日是陰曆十二月廿九日小建。即爲陰曆年之大晦日。明日爲正月初一日。亦即爲陰曆年之元旦。當玆大東亞戰勝之際。國人歡天喜地。以度陰曆年。自有不可以形容者。但是國家曆法既經採用陽曆。宜過陽曆年。不應過陰曆年。日前曾經於本報時評中。暨爲說明今日恰値歲暮。爰特重申其意。藉以喚醒國人。并送陰曆年。海祭大東。凡百事物。但有趨於一致之傾向。尤以曆法關係國際。苟不一致。障碍頗巨。是以日本於明治維新時代。即改用陽曆。又滿洲國在建國當初。以及中國變政共和。均已採用陽曆且自施行以來。迄今垂數十年或十年。如此長久歲月。當可浸透於民間。而實行廢止陰曆究距知一部分人舊習不改。仍有年守陰曆或兩曆並用者。在平時似無多大影響。惟屆年節。有陽曆年又有陰曆年。一年之中。年節兩度。非時於情理不合。且不免有浪費及廢時失業等流弊。蓋年節本旨除爲決算作一年之總結束外並爲享樂。藉以慰一年之辛勞。然在大東亞戰爭下。果稍體念前線之皇軍。不分晝夜。果敢奮鬥。而後方國民之享樂。一之爲甚豈可再乎。即一度年節。尙須自肅自戒。焉得至一至再。就於享樂耶況享樂亂流於浪費。金錢損失。自不待言。而廢時失業更將減少生產力。非邁進聖戰之後方國民。所宜出此。然往者不可諫。來者猶可追。本屆陰曆年。爲決算。爲享樂。率爾廢止。已不可能。只可自今日起始。作明年之準備。無論爲決算。爲享樂均當在陽曆年行之由陰曆年移在陽曆年。不過一時期之更易。本無何困難縱有困難。亦應竭力打破。況無何困難歟。甚望國人度過本屆陰曆年。即滌除舊習痛加改革。務以本屆陰曆年。爲最後之陰曆年。將來只度陽曆年勿再過陰曆年

戰捷聲中度陰曆年 州民應質樸節約

光陰如白駒過隙。新曆年瞬爾消逝。而舊曆年於戰捷捷傳聲裡。又來到人間。今日爲除夕日。明日即是元旦吉辰之日。一百四十萬滿系州民。相沿舊習。對於舊曆年一切行事仍然毫不拋棄。諸如張貼春聯彩紙。在鄉間方面比比皆是。千家萬戶。茅屋瓦宇。由該五光十色之春聯。彩紙點綴於門扉之間顯呈氣象更新。勃々氣象除夕舊晚以暨元旦初二等三天家家戶戶張燈結彩玆當新年更兼欣逢新港陷落不遠。故而全市賀年與祝戰捷。聲浪沸騰。莫可遏止。然而當玆大東亞戰方酣之際戰事何日結束。尙不得知。凡州民人等咸有莫大覺悟。雖然度新年但對於自肅精神仍如往日並不見爲度年。而金迷紙醉浪漫消耗

本屆新年又令人欲忘不置者。就是商民人等逐漸明瞭與服從所倡導之儉約生活。並除年節一切陋習。禁止燃放爆竹。化紙焚錢等行爲一律廢止。雖有語拗頑固之鄉老輩。仍然燃之。然而若以數計之。較諸往年減少多多。即沿門順戶。往舊兩新交家裡賀年者。想必亦屬罕見無疑

當局爲慰籍滿系州民。以體貼人情風俗。准三天自日飲酒。但以屠蘇賀年心情方可。萬勿飲得酩酊大醉。否則在大街小巷喧嘩漫罵。當局不會袖手傍觀。決與嚴懲不貸。且滿人向有嗜賭惡習。往年每逢舊年一般賭徒如瘋似狂。自夜達旦。呼幺喝六。本年當局鑒於匡正州民自肅計。仍是賭博依然。當局爲維持治安並繩賭者。凡被查獲者照法懲罰。決不寬容。賭徒們亦將規矩謹慎恪守時局。

舊年街頭風光

今日爲戰捷下的舊曆新年除夕日。連演的大街小巷。已展開新年的絢爛風光。年貨充斥於街頭。爲新年的唯一點綴(圖爲街頭所見)

民籍制度協議會 十六日在州廳舉開

爲公證州內居住滿華人之實在身分。而推進州行政之「民籍規則」已以十一日局報公布。定自三月二十日實施。故州廳民生課。定於十六日午前十時。假正廳招致柳井州廳長官。關東局潮海行政課長。浦內務。內海警察各部長。民生課長。旅大各市長。同秘書課長。民政署長。高等法院川畑判官。及關東地方法院筒井判官等列席。舉開民籍制度協議會

國際運輸舉開 臨時所長會議

即應時局積極變轉之國際運輸。定於二月十七八日兩日在遼東旅館舉開臨時店所長會議。該會議。以大東亞戰爭戰果進展爲中心之現下情勢。整備小運送部門所要請之體制。及小運送合同問題等之議案。均有所協議。徹底企滿。蒙疆。華北各店所長之現地事情。交換種種意見

配給豆油

大連市役所物資調整課。對於市民生活必需食物。極力研究。以期圓滑配給。有所安定民生。就中豆油之分配。今後擬盡量供給一般食用。故前經配給後。今又繼開配給。自本月十一日至三月十日之間。全市齊行配給。但對遠近之需用者。因配送手續依關。即時難於一致分配。故按街市區域搬送。各個宜速領用再對今回配給價格。較前期每斤提漲三分

謀猪肉需給圓滑 舊正中陸續登市

關東州廳生活必需品課。爲期舊正用之猪肉配給圓滑。前已講究種種對策。然舊正僅有兩三日即臨。市內之肉商。竟連一片猪肉皆無。故滿系市民均有一種正月「無猪肉可吃」狀態。關於左記生必課當局談稱如次

當局爲期舊正用之豚肉配給圓滑。以豚一千頭及內臟八千頭分出現市場。及使其他多數豚登市已繼續積意努力然預定由滿洲國方面輸入者。未致順利。同時現地產豚之收買。亦極不圓滑。故現貨枯渴計畫亦未照預期進行。與市民各位頗不自由。引爲憾事。刻下對州內之豚肉收買。傾注全力。一週間後勢必圓滑登市云

金農入學合格

【金州訊】金州農業學校新年度入學合格者。滿人計九十六名。日人計十九名。業已發表。其合格者氏名列次

趙德貴。郭全禮。劉承秀。關洪武。王培運。冷傳章。于作油。王世和。呂世俊。劉興餓。裴兆玉。潘永璞。王玉敏。果永旺。石傳倫。張永昇。龔寶瑞。龐盛田。遲傳章。李秀棠。劉永泉。宋德世。李長全。梁世英。林慶昇。趙運魁。王世志。劉鴻欽。王廷顯。王益義。劉承江。劉文俊。隋常濟。王玉魁。于敬運。吳永福。闕得人。盧德鈞。田傳顯。曹永吉。金丕增。李晉瑞。胡保德。王德馨。張治懿。尹雲漢。姜明濤。林學良。劉德貴。宋士珍。劉作上。于有江。李致模。黃景茂。于德田。王永良。邢蓮學。王明陽。何成金。鄒德純。于德洪。時吉玉。張鳳瑞。劉鴻福。梁玉璞。勾紹明。黃景富。劉明徽。畢作家。劉逢住。張萬豪。王連臣。陳永德。孫立秀。周復禮。葉立安。王吉義。劉承江。劉文俊。隋常濟。王吉中顯。李德新。滕叙光。王吉慶。鄒一璣。徐長山。程義鴻。曹永泰。吳永德。李傳惠。張顯榮。胡傳忠。王萬邦。耿玉環。張元仁。邵慶貴。盛天慶。黃祝玉。喬世興。同金章

皇軍慰問團 十七日出發

大連市役所當局。以我國國民。得以安居樂業。實爲皇軍之不辭辛勞。冒寒守護。使我國境各線之警備。幸蒙皇軍之賜。爲報皇軍其辛勞之萬一起見。決定派遣慰問團。定期出發。而現在當局正在募集慰勞品之先。爲對關東軍將士。表示大連市民銃後感謝之微忱。應特派代表。並本市駐屯各部隊。故定期本月十五日星期日午後一時。假滿鐵協和會館內。舉開「皇軍慰問演藝會」。繼後於十七日。派赴熱河方面。從事慰問云

時局重大應有自覺 春節更宜自戒自肅

內海州廳警察部長發表談話

於舊曆年中。惟恐滿系州民有所不知自肅。內海州廳警察部長發表如左之談話

舊曆年迫近。滿人州民將有慶祝春節之舉。然於大東亞諸民族互相提攜。排除橫暴而妨礙建設理想之壯榮共存之西力。日本之健鬥實力下。已無何等危險與煩悶。得以安全之生活。歡喜度此春節。但此際對爲諸君謀幸福之戰爭不得不深有回顧也。即爲東亞民族共存共榮。求美滿之生活。而日本至今仍在努力戰鬥。以自誇強大之英美爲敵。與以勇敢之攻擊。此所爲銘記者然此爲正義之聖戰。日本已獲得絕對的勝利。美總大之戰果與奇蹟。可知日本之強大矣。因此日本之勝利。已在預期中。香港既已陷落。新加坡在皇軍猛攻下。其陷落已成時間問題。法印。荷印。非律賓。緬甸。之英。美。何勢力。已告崩壞消滅。皆不足妨礙日本向確立大東亞共榮圈大理想邁進之進路。僑中國四億民衆之幸福。而重慶自壞之現象之重慶政權之命脈。現已陷於絕亡之狀態。日華之理解提攜。今後更將再一步的強化大東亞之盟主。與東亞諸民族。同於共存共榮。神聖之理想前。打破虛偽。以堂々之步武。向前邁進。諸君宜堅決信賴日本之勝利。此亦諸君之勝利。目下時局之重大緊張。堅固槍後之守護。乃今日之最爲肝要者。諸君對州之施政。須絕對服從。與協力進行。達到所謂官民一致之目的。乃諸君之責務。在此正月雖行慶祝。但須認清時局不宜過度而狂浮躁。自戒自肅。同時須知今日之日本大戰爭。即爲謀諸君幸福之戰爭。故宜堅強銘刻於心。尙要望州民之覺悟

養漢猶不以爲足 還投毒藥害丈夫

「姦情出人命」還是件很普通的事。在男女三角形激烈的演進下。不易避免的結果。可是小姨子愛上姐夫。合謀毒殺本夫的事情。却不多見聞。玆有大連市春柳屯侯家溝二四六番地。張長祥(三)者。現充當木匠。於一年半前娶妻初氏(二)。小兩口年談相當。美滿。但初氏新年雖祇十九已與胞姐胡初氏(三)之夫胡發順(三)有染。勾搭成姦。然因需要性的安慰。姑娘時代住於侯家溝本部一三七番地。充當木匠。因小姨子常住姐家遂有近水樓台先得月機會。暗中就與妻妹發生不解之緣。自斯小姨子常住姐家。但其與張長祥結果。仍不忘姐夫胡萬順出閣至今。仍不斷的和胡積攝通姦。二人爲圖長久計。合謀之下決將張長祥除掉。於一月三十日胡萬順購買紅礬。張初氏則將此物混合在餅子裡。張長祥食後未久發作。僅以嘔吐而已如是見其未致傷命。而初氏重行購得三次。仍無結果本月八日午後又同樣施毒。此次甚爲嚴重。但張長祥命大。雖然嚴重吐鏡幅無生命之虞。於是方知其中的原因。目下張夫在醫院救人未來。於是方知

歡樂街檢索 收良好成績

於舊曆年末爲防止不良之變跡象。以期社會犯罪行爲確保市民安全。各警察署同樣施行舊年末特別警戒。爲期其徹底計。大連沙河口並小崗子兩警察署。於十二日夜全署員一齊出動。各於管內徹底檢索不良之徒。收獲良好之成績。其徒御街頭之醉漢。亦非常稀少。以此足見其對時局之重要性已有相當之認識。歡樂街極示自肅之現象

冬! 購買防寒衣料 奧町 瑞康百貨店 電話二六九五八番

協和女子打字學院 附設印書部 專打日滿文件 謄寫版刷 隨時入學 隨時報名 函授簡章付郵三分 大連市富久町一九七 電(三)五九六九

父子脫離關係 鄙人董鳳山因長子董治斌(治安)素行不良勢難同居今後脫離父子家庭關係董治斌在外挪借及不法行爲槪不與鄙人相涉特此聲明 德惠縣熱鬧街門牌八號 董鳳山

特別重價收買 滿洲新舊各種郵票 敝人自收買滿洲國各種郵票以來多蒙各界賜與實感之至近期收買價目超過以往甚多及其他各郵社最貴者每枚三百圓備有新印價目表附下逐地通用新郵票四分即寄不誤 奉天市朝日區藝光街三段十七號十戶 孫耕夫啓

丟失印章啓事 唐德青因於十二月十五日在德惠街專賣局領鹽將本名(唐德青印)化學四方手戳一枚丟失特此聲明作廢 德惠縣達家溝村萬聚興經理 唐德青

贈送各國郵票 徵求集郵同志 集郵一道爲最高尙最有益之學已公認於世近來各國人士好者日衆良以趣味濃郁使人愛不釋手本社爲提倡集郵與起見特舉行大贈送如承函索請附當地新郵票五十分立即奉五光十色之各國郵票十五種及最近第十五次實品目錄一冊絕好機會幸勿錯過 上海愚園路 五洲郵票社謹啓

開幕廣告 逕啓者敝舞台不惜重資在市內香爐礁四區建設劇場一座以備各界士媛顧曲者之方便現已籌備就緒特由京津各地聘來劇名花毅牡丹及全體著名坤伶藝員五十餘人又邀英俊文武老生九齡童一同獻技現已到連擇於戰捷之新年元旦正式開演特祈各界士媛早爲駕臨暢觀佳作以免向隅爲盼 大連香爐礁四區四五〇 興亞大舞台敬啓

大德 中央文具店 浪速町五十四番地 電話二六五五五

時計眼鏡照相材料照相舘 史惟記時計店 大連浪速町二丁目四三 電話二一三二二

美容藥 容貌鮮麗 化粧必需 大瓶壹圓 外埠不郵 浮面水 酒刺粉刺面生疙瘩 雀斑汗斑風癬癢癬 總發行 奉天大南城門裡 興元藥房

萬人油 閒用便利 治內外傷 製造元 木村製藥所

小兒良藥 樋屋奇應丸 常服良藥的幼兒…… 管保發育成績良好! 永旺健康…… 樋屋合資會社

羅患數年的淋病 帶赤白帶下症 一劑八圓即足 ◎百發百中 ◎保能斷根 ◎永不再犯 男女患者諸位 請速服用以期早愈後痊

京城 都藥房淋藥 世界獨特的神効秘藥 好評嘖々…… ◎本藥爲予防花柳病絕妙之聖藥 主治効能 男子急慢性淋疾一切 女子赤白帶下症 ◎試藥 前圓 ◎半劑 四圓 ◎一劑 八圓 全滿各地 合資會社 都藥房 到處藥店均有代售

商業簿記 本院爲便利國內外各地學者起見特設函授科負責贈與新式商業簿記 大連市 斯記學院

家鶏養 必讀 呂健生著 實踐養鶏學 新法 大連市

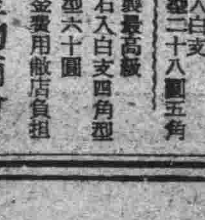

精工舍製手表大犧牲血本出售 時間正確 堅固無比 體裁優美 絕對保險 瑞西製最高級 滿蒙特產物商會

北京星卜命相 神算雲遊奇子 立本大旅社 三樓上四七

鳴謝 佛法治愈奇病 許桂坤居士

大蛇之王 百獸天國 南海之脅威 全集 十四日公演 太陽館

當日止咳 益肺丸 新大陸藥行

魔術慶祝新年券 周化一

患婦女病者福音 張宅啓

謀一元的配給統制圓滑化 設關東州燃料配給會社
州廳經濟部與關係方面準備中

以統合已往州內之各種燃料配給機關，期一元的配給統制與圓滑化，州廳經濟部、業與關係各方面協議後，設立關東州燃料配給會社（假稱），目下在準備中，右燃料配給會社，以日滿商事爲主體，併合石炭販賣組合，其他各組合資本金爲二百萬圓，其事業由從來日滿商事担當之工業用炭配給，自不待言即各組合擬房用燃料配給亦担當之，而當初大體在採援助，順利誕生新會社，惟因種々技術的問題，煤炭、薪炭等各組合別須順次由新會社統合，總之全般的新會社設立即在不久

會社到有大汽川村社長，國際運輸石川社長，日本海汽船築島常務，大連船渠森社長外華北交通，都市交通，東亞土木日滿商事，福昌華工各重役對二十餘名出席之下，首由佐藤滿鐵副總裁，開陳要望關係會社緊密完遂輸送使命，次有滿鐵並關係會社側對業務報告及明年將事業計畫均作詳細報告畢，即開始種種懇談

一月中資金 認可之實績

基於關東州臨時資金調查令，一月中之認可實績，會社設立一、事業設備新設擴張及改良三，目的變更一、合計五件，爲百五十四萬圓計開

一、會社設立

申請者	許可金額（單位千圓）
松下製鋼器	二、〇〇〇 一、〇〇〇

二、事業設備新設擴張及改良

申請者	許可金額（單位千圓）
關東州纖維聯合會	八九
進和商會	二三五
小寺武市	二二〇

滿拓社債 一二千萬圓

【東京十三日國通電】興銀十日發表滿洲拓殖公社日滿兩國政府保證社債（第十二回）二千萬圓之募集條件（利率年四分二厘，發行價格九十九圓五角，償還期限十二年，支出期限二月廿日）其中市場公募爲五十萬圓云

日領館公布 暴利取締令

【上海電】駐滬日本總領事館，期日僑之生活安定計，故於三十一日以館令公佈暴利行爲等取締規則，準照同令，嚴加取締凡有之暴利行爲，同時並禁止以營利目的之買占及惜賣行爲併應付必要而制定公定價格及施行在庫品檢查且對違反者，規定嚴重罰則，再尤須注目者，禁止所謂「由於抱合販賣」「經紀介在」之繁數再此項適用範圍，不獨在商品販賣，即對勞資房租，宿泊料，手數料亦行適用，又對取締基準之適正價格，現地製品土產品，公定價格，輸入物資認可價格，如烟草一定者爲停止價格，如果物以季節上採用協定價格，近與各統制團體協議後制定之，原則上，最高不許以二成五分以上利潤，之方針

明年事業計畫 開關係懇談會

滿鐵關係會社懇談會——十二日午前十時在鐵道總局開會，有滿鐵側到大村佐藤正副總裁以次各理事局課長，關係

華北貿易本年後 移向南方共榮圈

【天津電】華北貿易本年度以降之動向，而移向南方共榮圈廣域貿易者大有期待，倘解決匯兌清算並船腹關係，華北亦爲共榮圈之一翼，與南方交流物資，以果重要任務，打開華北貿易轉換局面者，亦有所期待，目下當局與中央在作具體的措置中，華北最要請之物爲米，砂糖、火油、膠皮等之重要物資

再過去之貿易關係，昭和十四年由華北六港對南方共榮圈輸出額爲一千十七萬九千三百十二圓，昭和十五年度爲一千八百四十一萬八千二百七十九圓，自由貿易時代，更以豆類之輸出入額，而輸出主要物，爲華北土產品之皮革及毛皮，毛皮製品，豚毛，山羊毛，食用油（棉實、落花生，大豆、桐油）豆類（黑、青、綠豆、大豆）絹，人絹織物，鐵鋼，化學製品，機械及同部分品等，由南方棉花，綿系，亞麻，大麻，黃麻及同製品，膠皮，錫，沙糖，烟草，木材，哥布拉油，穀物類等主要輸入者物

興銀業績良好 經營愈合理化

【新京訊】滿洲興銀之第十期（昨年度下半期）之決算，當期之利益爲九百五十八萬八千餘圓，比前期增加百廿九萬餘圓，控除諸銷却金四百四十四萬七千餘圓，當期純益爲五百四百萬餘圓，比前期增加廿八萬圓，該行於當期對處國際情勢之急變，將從來之貸出嚴選方針更加一層強化，因斯則對前期中之增加一億二千

滿業貸付金四億六千萬圓在加一層創意十二月廿日持向社債，因此當期有價証券票據殘額五億七千六百八十八萬一千圓，比前期增四億四千七百二萬九千元，如斯由關係上經八年度該行之資金需給關係，對放出純增二億五千七百萬元，承辦資金存金增加二億四千五百萬圓，與業債券四千萬圓（下期中發行一千萬圓）儲蓄債券六百萬圓，政府貸下金四百萬圓合計二億九千五百餘萬圓，相差約四千萬圓之資金餘裕，期由中銀之借入金返付資金運用上圓滑，今後爲戰時金融機關使命上同行之資金調達，更因之該行由存金獲得其他僑以自己資金調達因到底難對處資金需要關係故在先年度決以相當額增資（現在三千萬圓全額納完）以期同行之信用向上，一層存金獲得有日本市場之與業債消化圓滑化，而增股，對民間解放以獲得遊資吸收效果者，有期待在當期分配率之一分增配，即其準備工作之意味，再同行今後當然以戰時命令融資應對無限制，期業績向上更加一層考慮經營合理化，此不能不說是同行之重大宿題

中銀定時股東總會
關中銀總裁演說要旨

對於有價證券就中國債消化，亦陸續加以努力，自前期來樹立種種積極的施策之結果，本期中之普通銀行無盡會社等國債保有額顯增加，在期末之合計消化額比前年同期約增加二倍今後更有增加之傾向，由中銀行異動觀之，十二月廿二日在哈爾濱以資本金一千萬圓新設濱江實業銀行，同時買收哈爾濱實業銀行，再廢止滿洲里之東拓滿洲里商業兩行並大連美國系花旗銀行之結果，截止期末之全滿、銀行數（關東州在內）除特殊銀行本行並滿洲興業銀行外內國普通銀行四十四行，日本側銀行十行，中國側銀行五行，英國側銀行一行

又對內國普通銀行法定資本金之增資認預期間以當期末漸次滿了，對當期中五行與以增資認可，所餘者爲三行，期末餘額達三億萬先比前年同期末增加三成一分以上，儲金者數亦增二成九分，運用郵政儲金之貯金郵費金截止期末額、二億七千一百餘萬圓，比前期末增四千三百餘萬圓，比前年同期末增加，七千餘萬圓，票據交換亦增加、新京、奉天、大連、哈爾濱、安東、營口、錦州、吉林之八交換所當期中之交換額，現數百八十餘萬張，金額五十七億七千百餘萬圓，比前年同期增三成八分，金額增三成一分，金利在新京奉天、哈爾濱、安東之四都市，既自年初一來實施存金利協定，更在十月一日，於四平、鐵嶺、鞍山、撫順、營口、吉林、圖們、延吉、龍井、錦州齊々哈爾、佳木斯、牡丹江之十三都市，亦成立同協定，且全部主要都市

網羅銀行、商工與農兩合作社及無盡會社實施甲乙兩種存金金利協定，再對第三國關係上，因於七月下旬英美兩國並蘭印當局，公布不法之資產凍結令，故於八月一日對擁兌管理法加以必要之改正同時公布實施，外國人交易取引取締規則，其後又逢大東亞戰爭勃發，於十二月二十七日對右諸法規，更加改正強化，對政府指定之國人，法人或居住者之財產，應付必要，得以管理及處分，更爲對處新事態以已往英美貸爲基準之外國匯兌行情概念一擲，國幣與外國通貨交換比率，公定以日本圓爲基準於十二月二十九日發表公定換算率，自康德九年一月一日起實施

△本期之本行業務亦示堅實發展，首視貨幣發行狀況本期中之最高發行額，紙幣並鑄貨合計爲十二月二十七日之十三億三千一百餘萬圓，最低發行額爲七月十七日之八億四千餘萬圓，平均發行額九億九千八百餘萬圓，前年同期最高發行額增三億一千六百餘萬圓即三成一分，最低發行額增一億九千二百餘萬圓即三成，平均發行額增二億四千七百餘萬圓即三成三分，如斯貨幣發行額，不拘一般產業資金存款減少而示增加，鑑及國際情勢之緊迫化，對國防經濟力之充實傾注莫大努力，本期末之本行存金餘額爲六億七千四百餘萬圓存款餘額爲七億五千七百餘萬圓，比較前年同期末存款增一億四千九百餘萬圓即二成八分放款減一億一千四百餘萬圓即一成三分，就存放款內容觀之，政府存金增六千四百餘萬圓即四成五分，一般存金增八千四百餘萬圓即二成二分，又放出金中政府貸上金增八千六百餘萬圓即八成八分，一般放出金卸成二億一百餘萬圓即二成六分，當期中之本行內外匯兌受付總額百十七億五千五百餘萬圓，口數百四十九萬八千口，比前年同期，金額約增二成，口數減少一分，再於九月十日與從來併用，又在十二月廿二日認可本行錙貨發行限度擴張一億圓之件（完）

關東州水產會 開評議員會議
協議事項

關東州水產會，於十三日午後一時，在州廳會議室，由柳井會長，石橋副會長，前田商工水產課長，伏木技師，眞野水產會主事，及評議員出席之下，開催評議員會，關於左記各項，經種種之協議

一、昭和十五年歲入歲出決算報告之件

一、昭和十五年度事業報告所關之件

一、關於役員選任之件

一、關於不動產賣却之件

一、關於昭和十七年度預算之件

一、關於漁船遭難救濟規定取扱方針之件

再有各項，豫定於廿七日開催之總代會，正式決定

滿鐵人事異動

【奉天訊】滿鐵今回之異動乃係亘及鐵道，煤礦，調查之全部門以於此二，三年業務發生支障爲理由，遂有積極的大異動，爲滿鐵久經未有之舉，今於伊澤平島前理事之後任並缺員中之水運局長之補充同時因人事局長交迭，以期人事之强化將從來配置理事新京支社長，此回改爲社員支社長，而平島前理事，仍駐在新京改名爲顧問，担當如從來之向各關係方面之折衝事務以資強化新京支社之陣容，又總務廳參事官土肥顯氏有任參與復歸滿鐵強化與滿洲國之連繫

附業局長，命總裁室人事課長兼人事局長，參事，有賀庫吉△人事局人事課長，命人事局養成課長兼務，參事，坂田謙二，△自動車局長，命營業局長，參事，江崎重吉，△齊々哈爾鐵道局長，命水運局長，參事，關弘，△平山理事，兇水運局長事務取扱，△吉林鐵道局副局長，命自動車局長，參事，片桐愼八，△（前調查部庶務課長）命自動車局計畫課長，參事，阪口龍，△林業事務所長，命附業局長兼林業事務所長取扱，參事，新井靜二郎，△自動車局計畫課長，命奉天鐵道局副局長，參事，小池經策，△人事局養成課長，命錦州鐵道局副局長，參事，古賀叶，△奉天鐵道局副局長命吉林鐵道局副局長，參事，園田一房，命齊々哈爾鐵道局長△大連鐵道工場第三作業長，參事，山岸守永，命大連鐵道工場技術長，△大連鐵道工場技術長，參事，一條壽太郎，命哈爾濱鐵道工場長，△調查部人事課長，參事，高橋亨太，總裁室人事課長，命撫順炭礦次長兼同總務局長，△哈爾濱鐵道工場長參事，人見雄三郎，命東京支社技術監，△新京支社次長，參事，高橋恭二，命新京支社長，△撫順炭礦次長，參事，神守源一郎，命參與，△調查部調查役，參事，太田雅夫，命調查部總務課長，△（前調查部庶務課人事係主任）副參事，枝吉勇，命調查部總務課副課長，△調查部次長參事，押川一郎，命調查部社業調查室主查事務取扱兼務，△調查部調查役，兼（前調查部第三調查室主查）副參事，渡瀨成美，命調查部調查役，參事，佐藤健雄，兼（前調查部第四調查室主查）命調查部北方調查室主查△（前調查部綜合課長）參事，安盛松之助，△新京支社調查室主事，參事，坂本陵雄，命調查部調查役△調查部資料課，第二調查課主任，參事，志村悅郎，命大連圖書館長，△調查部資料課長北川勝夫，兒兼務，△調查部次長（新京在勤）參事，菊池清，命新京支社調查室主事事務取扱兼務，△調查部調查役，（前調查部第一調查室主查）參事，阿部勇，命新京支社調查所長，橫川次郎（十二日附）△奉天鐵道局工務課長，參事，梅津理三，命建設局工事課長，△建設局長兼建設局工事課長事務取扱參事，鈴木長明，負兼務，△大連埠頭局工務課長，參事池田圭介，命建設局調查股△奉天鐵道局長工務課保線係長，副參事，石田聖，命鐵道總局企劃委員會幹事室第五部主查，△牡丹江鐵道局工務課長參事，小笠原安，命鐵道局總監△鐵道總局企劃委員會，幹事室第五部主查，參事，平野重哉，命奉天鐵道局工務課長，△東京支社調查役，參事，廳野嘉一郎，命牡丹江鐵道局工務課長，△工務局保線課，副參事，九山平次郎，命大連埠頭局工務課長，△建設局設計課，副參事，龍野繁太郎，命奉天建設事務所，副所長，△建設局工事課，副參事，滿添榮三，命牡丹江建設事務所副所長，△哈爾濱鐵道建設事務所，第二課課長，副參事，山地英之助，命東京支社調查役△平島理事（十日附）新京勤務

棉花組合領到 二月配給棉花

大連滿商棉花小賣組合，二月份之配給市民棉花，已於擬昨十二日，由關東州棉花製造實業組合領來，計爲三千六百十貫，以除夕在即，決定於昨十三日，開始按各組合員商之既往成績，分別配給

綿製品販賣組合 配給棉布千六百疋

大連小商子綿製品販賣組合，二月份配給該組合內之住民之綿布一千六百三十疋，已於前十二日按各組合員商之配給情形，分別配給，刻各區已將布票由區逐戶分配矣

謀輸送完璧 鐵道營運方針

滿鐵新任足夫理事，担當營業，汽車並水運部門，暫時不變更理事担當業務，該氏於十二日談鐵道營業方針如次

現下滿鐵以傾注全力於完全輸送資材者，固勿庸論對貨主，乘客之招待，因有新觀點，所以有新加檢討之必要，聯體制之招待與其說是客貨多集，則莫與完璧輸送，結局爲最完善爲國策者，由輸送現狀觀之，貨主現在與其說是不測定之多數則勿寧說是担當國策的使命，爲一特殊會社團體，本此意義滿鐵營業方針，以與此等會社團體再加一層抱負，努力達成國策使命是所希望

△商況▽

股票

前場（二月十三日）

◇大連長期股票

	現卯	期卯
五品 中 放	三〇五	三一〇
收	三〇六	三一一

◇短期股票

	放盤	大價	小價	收盤
五品	[illegible]	[illegible]	[illegible]	[illegible]
滿取	[illegible]	[illegible]	[illegible]	[illegible]
大新	[illegible]	[illegible]	[illegible]	[illegible]
新東	[illegible]	[illegible]	[illegible]	[illegible]
鐘紡	[illegible]	[illegible]	[illegible]	[illegible]
新鐘	[illegible]	[illegible]	[illegible]	[illegible]
郵船	[illegible]	[illegible]	[illegible]	[illegible]
商船	[illegible]	[illegible]	[illegible]	[illegible]
帝人	[illegible]	[illegible]	[illegible]	[illegible]
日魯	[illegible]	[illegible]	[illegible]	[illegible]
日糖	[illegible]	[illegible]	[illegible]	[illegible]
日鐵	[illegible]	[illegible]	[illegible]	[illegible]
日石	[illegible]	[illegible]	[illegible]	[illegible]
鐵管	[illegible]	[illegible]	[illegible]	[illegible]
滿業	[illegible]	[illegible]	[illegible]	[illegible]
滿鐵	[illegible]	[illegible]	[illegible]	[illegible]
同新	[illegible]	[illegible]	[illegible]	[illegible]
染料	[illegible]	[illegible]	[illegible]	[illegible]
大機	[illegible]	[illegible]	[illegible]	[illegible]
同新	[illegible]	[illegible]	[illegible]	[illegible]
電業	[illegible]	[illegible]	[illegible]	[illegible]
同新	[illegible]	[illegible]	[illegible]	[illegible]
瓦方	[illegible]	[illegible]	[illegible]	[illegible]
滿化	[illegible]	[illegible]	[illegible]	[illegible]
土木	[illegible]	[illegible]	[illegible]	[illegible]
郊外	[illegible]	[illegible]	[illegible]	[illegible]
電氣	[illegible]	[illegible]	[illegible]	[illegible]

後場（二月十三日）

◇短期股票

	放盤	大價	小價	收盤
五品	[illegible]	[illegible]	[illegible]	[illegible]
滿取	[illegible]	[illegible]	[illegible]	[illegible]
大新	[illegible]	[illegible]	[illegible]	[illegible]
新東	[illegible]	[illegible]	[illegible]	[illegible]
日石	[illegible]	[illegible]	[illegible]	[illegible]
瓦斯	[illegible]	[illegible]	[illegible]	[illegible]
東拓	[illegible]	[illegible]	[illegible]	[illegible]
土木	[illegible]	[illegible]	[illegible]	[illegible]
滿化	[illegible]	[illegible]	[illegible]	[illegible]
工監	[illegible]	[illegible]	[illegible]	[illegible]
同新	[illegible]	[illegible]	[illegible]	[illegible]
大機	[illegible]	[illegible]	[illegible]	[illegible]
同新	[illegible]	[illegible]	[illegible]	[illegible]
毛織	[illegible]	[illegible]	[illegible]	[illegible]
窯業	[illegible]	[illegible]	[illegible]	[illegible]
土地	[illegible]	[illegible]	[illegible]	[illegible]
重工	[illegible]	[illegible]	[illegible]	[illegible]
同新	[illegible]	[illegible]	[illegible]	[illegible]
同乙	[illegible]	[illegible]	[illegible]	[illegible]
電電	[illegible]	[illegible]	[illegible]	[illegible]
滿鐵	[illegible]	[illegible]	[illegible]	[illegible]
鋼管	[illegible]	[illegible]	[illegible]	[illegible]
五品	[illegible]	[illegible]	[illegible]	[illegible]
新船	[illegible]	[illegible]	[illegible]	[illegible]
拓銀	[illegible]	[illegible]	[illegible]	[illegible]
同新	[illegible]	[illegible]	[illegible]	[illegible]
電業	[illegible]	[illegible]	[illegible]	[illegible]
滿炭	[illegible]	[illegible]	[illegible]	[illegible]
東亞	[illegible]	[illegible]	[illegible]	[illegible]
煙草	[illegible]	[illegible]	[illegible]	[illegible]
鐘紡	[illegible]	[illegible]	[illegible]	[illegible]
同新	[illegible]	[illegible]	[illegible]	[illegible]
滿鐵	[illegible]	[illegible]	[illegible]	[illegible]

◇奉天滿取市況

	放盤	收盤	大價	小價
滿取	[illegible]	[illegible]	[illegible]	[illegible]
新東	[illegible]	[illegible]	[illegible]	[illegible]
鐘紡	[illegible]	[illegible]	[illegible]	[illegible]
滿鐵	[illegible]	[illegible]	[illegible]	[illegible]
滿業	[illegible]	[illegible]	[illegible]	[illegible]
同新	[illegible]	[illegible]	[illegible]	[illegible]
鐘紡	[illegible]	[illegible]	[illegible]	[illegible]
煙草	[illegible]	[illegible]	[illegible]	[illegible]
東亞	[illegible]	[illegible]	[illegible]	[illegible]
滿炭	[illegible]	[illegible]	[illegible]	[illegible]
電業	[illegible]	[illegible]	[illegible]	[illegible]
同新	[illegible]	[illegible]	[illegible]	[illegible]
商銀	[illegible]	[illegible]	[illegible]	[illegible]
新船	[illegible]	[illegible]	[illegible]	[illegible]
五品	[illegible]	[illegible]	[illegible]	[illegible]
鋼管	[illegible]	[illegible]	[illegible]	[illegible]
滿鐵	[illegible]	[illegible]	[illegible]	[illegible]
電電	[illegible]	[illegible]	[illegible]	[illegible]
同乙	[illegible]	[illegible]	[illegible]	[illegible]
同新	[illegible]	[illegible]	[illegible]	[illegible]
重工	[illegible]	[illegible]	[illegible]	[illegible]
土地	[illegible]	[illegible]	[illegible]	[illegible]
窯業	[illegible]	[illegible]	[illegible]	[illegible]
毛織	[illegible]	[illegible]	[illegible]	[illegible]
同新	[illegible]	[illegible]	[illegible]	[illegible]
大機	[illegible]	[illegible]	[illegible]	[illegible]
同新	[illegible]	[illegible]	[illegible]	[illegible]
特產	[illegible]	[illegible]	[illegible]	[illegible]
土地	[illegible]	[illegible]	[illegible]	[illegible]
滿化	[illegible]	[illegible]	[illegible]	[illegible]
土木	[illegible]	[illegible]	[illegible]	[illegible]

◇市況 午前放盤、依然堅硬、商情低迷、人氣疲弊

◇市況 午後放盤、續轉堅硬、惟以人氣沉滯、商況軟化

滿洲製麻	[illegible]
日本高速	[illegible]
倉庫建物	[illegible]
撫窯業	[illegible]
日清製油	[illegible]
電電	[illegible]
興亞食料	[illegible]
新京汽車	[illegible]
大連工業	[illegible]
周水土地	[illegible]

金城銀行 大連分行

本行辦理存款放款匯兌商業銀行一切業務各大都會均有分行辦事處或特約代理機關

行址 大連市山縣通三番地

電話代表 ㈡六一一三 ㈢六一一四

匯兌部專用電話㈢一〇四三

本行特種小額存款利息優厚手續簡便

瀋陽中國銀行

存款 定期 活期 其他存款利息優厚手續簡捷

匯款 電匯 信匯 匯票國內外各埠均可通匯

放款 抵押放款貼現放款

其他業務 進出口押匯代理收付事項

內城行 ㈣二四一一（4） 電話㈢四四一八

通線 南滿站辦事處

營業專用 ㈣三二五三 ㈢四四一九

民生部認可 奉天實踐簿記學院 招生

頃接各地官廳會社來示擬大量採用本學院畢業生優良者充任會計員查畢業生不足採用故爲養成此等職員起見特此登報招考新生

開學日期 二月二十三日

招收額數 速成科一二〇名

修業科目 簿記（商業、會社、銀行、學、商事要項、法制、經濟、商業算術、珠算、日語、遠道學生設有宿舍、簡章函索附郵票貳分即寄男女兼收（但無女生宿舍）

奉天市瀋陽區小南街四段一〇四號 電話四三四五〇番

羊癇瘋靈葯出現！

育赤散

▲羊癇瘋雖多年爲患他藥所不能治者本藥負責治愈

靈驗

▲育赤散治羊癇瘋有立時止抽之功効

一星期犯病一次用藥二付管保一星期不犯

一月犯病一次或二次用藥七付管保一月不犯

連續服之（量病之輕重而定）必能去根終身不犯並治瘋癲神經病及小兒抽瘋皆有極速極準之功効患者勿失一時之機而留畢生之累

（一袋定價壹圓）

齡龜飲

▲主治半身不遂腰腿痠疼男子腎虛性交無力婦女血寒腹痛抽筋久不受孕服用一盒即生奇効一盒貳圓

歡迎代理函購即寄以上兩種藥每次買足二十付以上照定價八扣

藥欵代金引換零買見欵寄藥

撫順市中和馬路三丁目四十番地

總製藥場 德善堂

專招女生

祝同日漢文打字所大連浪速町二番二附郵即寄並代打各種日滿文件電話二九二八四番

不用暗室 流行的照像機是現代人必需之カテイカメラ價廉宣傳

附屬品在內 三寸版圓形 七圓五角 三寸版方形 八圓五角 四寸版方型 十四圓五角（送料費三角五分價目表函索即寄須附來郵票四分）

カテイカメラ本舖 吉野洋行 新京東三道街 電話⑨六九五九番

出類拔群的 化学新療剤
淋給應
淋疾新久統治

ReGion H₂N SO₂NHCOCH₃

雖屬硫氨劑 然掃去從來 製品的所有 飲陷精製完 成的決定品

加今索遙阿密得（硫氨）系化學療法劑蓬勃出現、形成五花八門、但此種凡百藥劑最遺憾的共通缺陷、乃具有溶解不易與副作用之頻發是也、淋給應係雖同屬硫氨劑然已除去上記缺陷無遺、而且効果之卓著爲他品所望塵莫及、相信是同病所渴望現的藥品語云正當之治療須由正當之藥劑、諸君勿再遲疑請即刻選定本品挽回健康幸福

適應症

急性（新）慢性（舊）淋疾

膀胱炎、腎盂炎、副睾丸炎、軟性下疳、齒齦炎齒槽膿漏、白帶下腟炎、子宮內膜炎子宮附屬器炎症、濕疹、扁桃腺炎、丹毒、中耳炎等

包裝

片劑（一片內 0.5）二〇片、五〇片、100片、五〇〇片

粉末、注射劑

製藥發行 總舖 Ⓟ大日本製藥股份有限公司

總公司 大阪市道修町

分公司 奉天市浪速通

各埠藥房皆有代售 倘貨缺時向總舖函購可也